

HUSHÅLLS- BAROMETERN

hösten 2004



FöreningsSparbanken
och samverkande sparbanker

Rapport

Hushållsbarometern hösten 2004



Institutet för Privatekonomi
Erika Pahne
November 2004

Föreningssparbankens HUSHÅLLSBAROMETER

Inledning	4
Om undersökningen	4
Förändringar på totalnivå jämfört med vårens undersökning	5
Hushållens ekonomi det senaste halvåret	7
Hur hushållen har klarat de löpande utgifterna det senaste kvartalet	10
Hushållens ekonomi framöver	14
Hushållsbarometern som index	17
Bilaga Frågor och sifvertabell	19

FÖRENINGSSPARBANKENS HUSHÅLLSBAROMETER

Inledning

Hushållsbarometern är en undersökning som speglar hur de svenska hushållen upplever sin ekonomiska situation. Syftet är att den återkommande ska ge en bild av hur hushållen själva bedömer att privatekonomin förändras. Den första undersökningen gjordes våren 2004. Hösten 2004 är det andra mättillfället.

Om undersökningen

Frågorna omfattar:

- Hur hushållens pengar räcker till löpande utgifter, samt vad man drar in på när pengarna inte räcker.
- I vilken omfattning man kommer att konsumera sällanköpsvaror/tjänster som bil och semester.
- Om man förändrat sitt regelbundna sparande (månadsvis).
- Om man ökat eller minskat sina konsumtionskrediter.
- Hur man upplever sin ekonomiska situation totalt sett.
- Hur hushållets konsumtion förväntas att förändras framöver.

Specifika frågor kring förmögenhetssituationen, dvs reala tillgångar, totalt finansiellt sparande och totala skulder finns inte med, men ingår i hushållens bedömning av sin totala ekonomi.

Undersökningen är genomförd av Research International, tidigare SIFO, på uppdrag av Institutet för Privatekonomi, FöreningsSparbanken. Undersökningen har skett genom telefonintervjuer under en vecka, perioden 27 september till 4 oktober 2004. Intervjupersonerna är 20 år eller äldre och har slumpmässigt valts ut utifrån ett riksrepresentativt urval. De intervjupersoner som fortfarande bor hemma hos sina föräldrar har selekterats bort. Totalt har 950 personer svarat.

Förändringar på totalnivå jämfört med vårens undersökning

Många av frågorna visar förändringar jämfört med vårens undersökning, men skillnaderna är ofta små och några slutsatser om en trendmässig förändring kan knappast göras.

Hushållens ekonomi totalt sett

- De flesta, 64 procent, bedömer att hushållet har en oförändrad ekonomi totalt sett jämfört med för sex månader sen. Lika många upplever förbättringar som försämringar. Förutom hushållets inkomster och utgifter ska svaren även ta hänsyn till tillgångar och skulder. Resultaten är ungefär desamma som i våras.

Löpande vardagsekonomi

- När det gäller pengar till löpande utgifter upplever fler än i våras att ekonomin har stabiliserats, dvs fler anser att de har lika mycket pengar att röra sig med (8 procentenheter fler) jämfört med förra undersökningen.
- 19 procent uppger att de under det senaste kvartalet haft svårt att få inkomsterna att räcka månaden ut, det är färre (3 procentenheter mindre) än i våras. Ungefär lika många har använt sparpengar till löpande utgifter.
- Färre än i vårens undersökning (3 procentenheter mindre) har det senaste kvartalet behövt använda sparpengar till löpande utgifter, totalt sett 21 procent.
- Totalt sett har 37 procent av ekonomiska skäl dragit ner på sin konsumtion de tre senaste månaderna. Det är inte lika många (7 procentenheter färre) jämfört med i våras. De som tvingats till åtstramningar har inte heller behövt dra in på lika många utgiftsområden som för ett halvår sedan. En klart mindre andel (6 procentenheter färre) drar exempelvis in på inköp av nödvändiga skor och kläder jämfört med våren 2004.

Regelbundet sparande

- De allra flesta har ett oförändrat sparande. Sparandet har stabiliserats något – jämfört med vårens undersökning har färre (3 procentenheter färre) minskat sitt sparande.

Krediter till konsumtion

- De flesta har ett oförändrat kreditbelopp för konsumtion. Ungefär lika många har ökat som minskat det. Bilden på totalnivå ser likartad ut som vid vårens mätning.

Sällanköp

- När det gäller utgifter för semester tror majoriteten att de kommer att ha spenderat lika mycket på semester i år som förra året. Fler räknar dock med att semesterkontot för 2004 totalt sett kommer att sluta på ett högre än mindre belopp jämfört med 2003. Efter årets sommarexempel är det en större andel (4 procentenheter fler) som tror det jämfört med i våras.

När det däremot gäller bilköp eller bilbyte bedömer ungefär lika många att de kommer att genomföra ett sådant de kommande tolv månaderna. Av dem som inte

tror det är det något färre (3 procentenheter) som uppger bristande ekonomi som skäl för att inte genomföra någon bilaffär.

Framtida konsumtion

- De flesta hushåll, 63 procent, tror att de kommer att ha en oförändrad konsumtionsnivå de kommande tolv månaderna. Men det är 13 procentenheter fler som tror att de kommer att hålla igen än som kommer att spendera mer, 23 respektive 10 procent. Bilden såg likadan ut i våras.

Hushållens ekonomi det senaste halvåret

I följande avsnitt redovisas resultaten i höstens undersökning.

En rad olika faktorer kan påverka ett hushålls ekonomi, t ex skatter, situationen på arbetsmarknaden, förändrade priser, löner och räntor. Även en förändrad livssituation kan inverka på det enskilda hushållets ekonomi, exempelvis när familjen får barn, barn flyttar hemifrån och man går i pension. Att hitta enskilda orsaker till varför hushållen upplever försämringar och förbättringar är därför svårt. Först när Hushållsbarometern följt utvecklingen under en längre tidsperiod kan man dra mer långtgående slutsatser om exempelvis den allmänna konjunkturons inverkan.

- **Majoriteten upplever att de totalt sett har en oförändrad ekonomi.**

I den mån man upplevt förändringar uppger en nästan lika stor andel att de totalt sett har fått en sämre som en bättre ekonomi, 17 respektive 18 procent.

Diagram 2 Hur är ditt hushålls ekonomi totalt sett idag jämfört med för sex månader sedan? Ta hänsyn till alla faktorer även tillgångar och skulder.

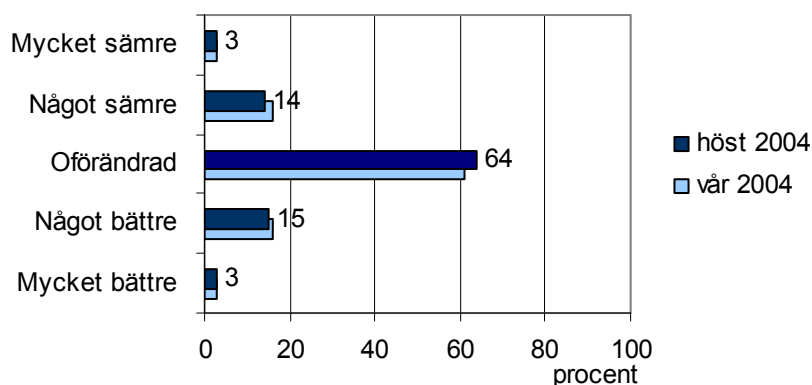

Oavsett hushållsgrupp anser majoriteten att deras privatekonomi totalt sett är oförändrad.

Pensionärer anser i högre grad än övriga hushåll att deras ekonomi totalt sett är densamma jämfört med sex månader tidigare, 84 procent. Bland ensamstående, yngre än 65 år, anser 55 procent det. Dessa hushåll anser alltså i störst utsträckning att deras ekonomi totalt sett har förändrats.

De ensamstående föräldrarna upplever i allra störst utsträckning försämringar. Så många som 30 procent av dem uppger att de totalt sett fått en sämre ekonomi jämfört med för sex månader sedan. Totalbilden för dessa hushåll är lika nedslående som vid vårens undersökning.

I den mån ekonomin har förändrats upplever en övervägande del av hushållen med två vuxna i yrkesverksam ålder förbättringar av sin totala ekonomi.

Ungefär en fjärdedel av dessa hushåll uppger att de upplever förbättringar jämfört med för sex månader sedan, en mindre andel anger att de märkt av försämringar.

Bland pensionärshushållen är det få som upplever att de fått en bättre ekonomi totalt sett, bara drygt 10 procent.

Geografiska skillnader

Överlag visar resultaten att det är få geografiska skillnader mellan hur man upplever att hushållsekonomin totalt sett har förändrats. Hushållen i västra och södra Sverige anser i högre grad än övriga landsändar att de det senaste halvåret fått en förbättrad ekonomi.

I Stockholm är bilden tudelad. En lika stor andel som i landsdelarna ovan anser att de fått det bättre, samtidigt är andelen som upplevt försämringar lika stor.

- **Majoriteten, 64 procent, klarar de löpande utgifterna lika bra som de gjorde för sex månader sedan.**

Men i den mån den löpande ekonomin har förändrats uppger övervägande delen att den gjort det till det sämre.

20 procent av de svenska hushållen upplever att de har mindre pengar till löpande utgifter– 14 procent upplever att de har mer.

Jämför man med vårens undersökning har vardagsekonomin dock stabiliserats – fler anger att de har lika mycket pengar, färre att de har mindre pengar till de löpande utgifterna. Men även andelen som upplevt förbättringar är mindre än i våras.

Diagram 1 Upplever du att du och ditt hushåll idag har mer eller mindre pengar till löpande utgifter än för 6 månader sedan?

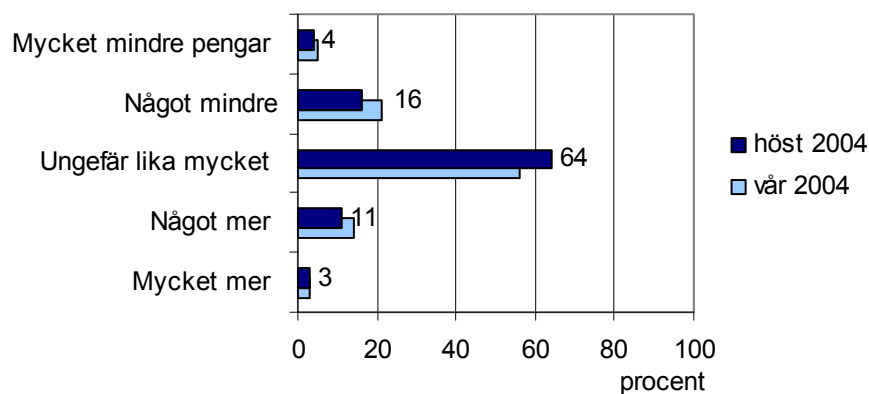

I respektive hushållsgrupp anser majoriteten att man har ungefär lika mycket pengar som för ett halvår sedan till löpande utgifter.

Ensamstående med barn och ensamstående pensionärer sticker ut.

De upplever i störst utsträckning att de har mindre pengar till löpande utgifter jämfört med vad de hade för sex månader sedan.

Hela 40 procent av de ensamstående med barn och 27 procent av de ensamstående äldre än 65 år anser att den löpande vardagsekonomin försämrats. Av de ensamstående föräldrarna uppger så många som hälften att de t o m har *mycket* mindre pengar idag jämfört med för ett halvår sedan.

En mycket liten andel av dessa två grupper anser att de har fått förbättringar, bara 5 respektive 4 procent, vilket är betydligt färre än i vårens undersökning.

- **Lika många har ökat respektive minskat sitt månatliga sparande jämfört med för sex månader sedan, 8 procent, medan majoriteten har ett lika stort månadsvis sparande som tidigare.**
Jämfört med vårens undersökning har 3 procentenheter färre minskat sitt sparande.
- **Ungefär lika många har ökat som minskat sina konsumtionskrediter. 10 procent av hushållen uppger att de lånar mindre till konsumtion, medan 8 procent lånar mer.**

Det är framförallt de ensamstående föräldrarna som lånar mer till konsumtion. 10 procent av dessa har ökat sina konsumtionskrediter, bara 4 procent har minskat. Det motsatta gäller ensamstående utan barn och under 65 år, vilka i störst utsträckning minskat sina lånebelopp till konsumtion.

Hur hushållen har klarat de löpande utgifterna det senaste kvartalet

- 19 procent av hushållen har någon gång det senaste kvartalet haft svårt att få sina inkomster att räcka månaden ut. 11 procent har haft problem varje månad, vilket är något färre än i vårens undersökning.

Diagram 3 Om du tänker på de senaste tre månaderna, hur många av dem har du och ditt hushåll haft det svårt att få inkomsterna att räcka månaden ut?

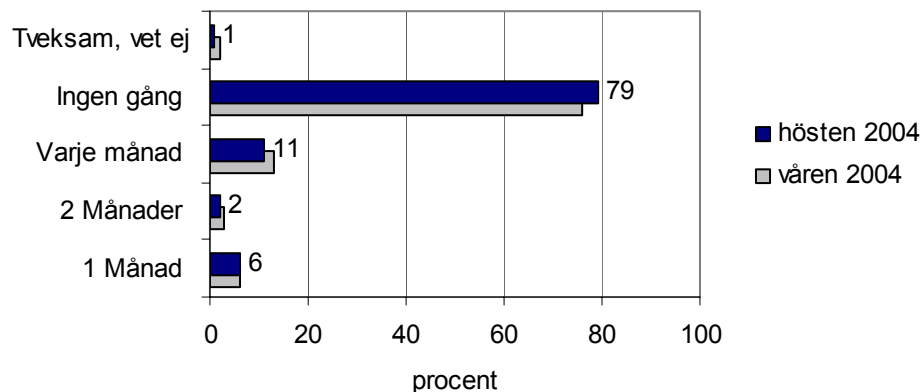

I alla hushållsgrupper finns det hushåll som har haft svårigheter med att få inkomsterna att räcka hela månaden. Lättast har hushåll med två vuxna utan barn boende hemma haft, men cirka 10 procent av dessa har någon gång det senaste kvartalet haft svårt att få pengarna att räcka månaden ut. Svårast har barnfamiljer och ensamstående utan barn haft.

Av de ensamstående föräldrarna har 40 procent inte haft tillräckligt med pengar för sina utgiftsbehov. Hela 33 procentenheter har haft problem varje månad, vilket är 5 procentenheter fler än vid vårens mätning.

Resultaten visar även att yngre har svårare än äldre att få pengarna att räcka månaden ut. Kvinnor har svårare än män, 23 respektive 16 procent.

- **37 procent** uppger att de av ekonomiska skäl har dragit ner på sin konsumtion det senaste kvartalet, vilket är färre än vid vårens mätning.

Diagram 4 I vilken omfattning hushållen av ekonomiska skäl dragit ner på sin konsumtion det senaste kvartalet.

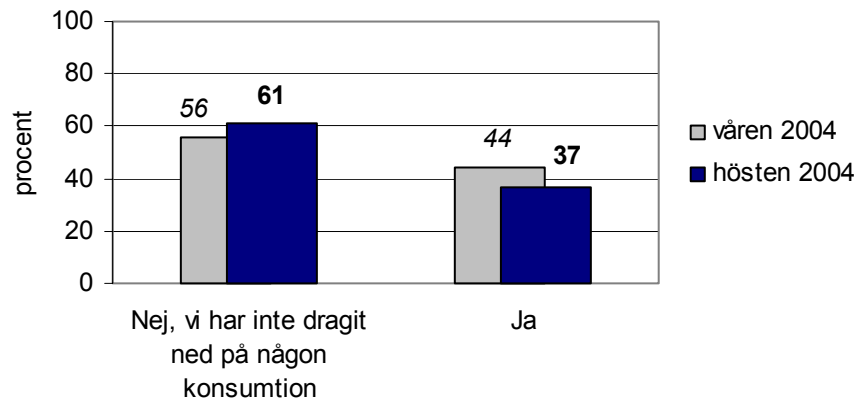

Förmodligen är det inte enbart hushåll som ekonomiskt lever på marginalen som dragit ner på sin konsumtion. Det enskilda hushållet kan ha dragit ner utifrån den utgiftsnivå man tidigare varit van vid och den kan även omfatta ”dyrare vanor”. Men att närmare 40 procent av hushållen har dragit ner sin konsumtion oavsett nivå är dock ett faktum.

Framförallt är det de ensamstående föräldrarna, 67 procent, som av ekonomiska skäl tvingats till nedskärningar det senaste kvartalet. Men även i övriga hushållsgrupper har mellan 30 och 46 procent tvingats dra in på konsumtionen. Bland t ex barnfamiljerna med två vuxna har 42 procent dragit ner.

De gifta eller sammanboende pensionärerna är den hushållsgrupp som i lägst grad har gjort avkall på någon konsumtion, 21 procent.

- Det senaste kvartalet har hushållen framförallt dragit in på dyrare mat, nöjen/kultur-/fritidsaktiviteter samt restaurang-/pubbesök. Hushållen har generellt sett inte tvingats dra ner på lika många utgiftsområden som i vårens undersökning.

Diagram 5 Vad hushållen av ekonomiska skäl dragit in på det senaste kvartalet.

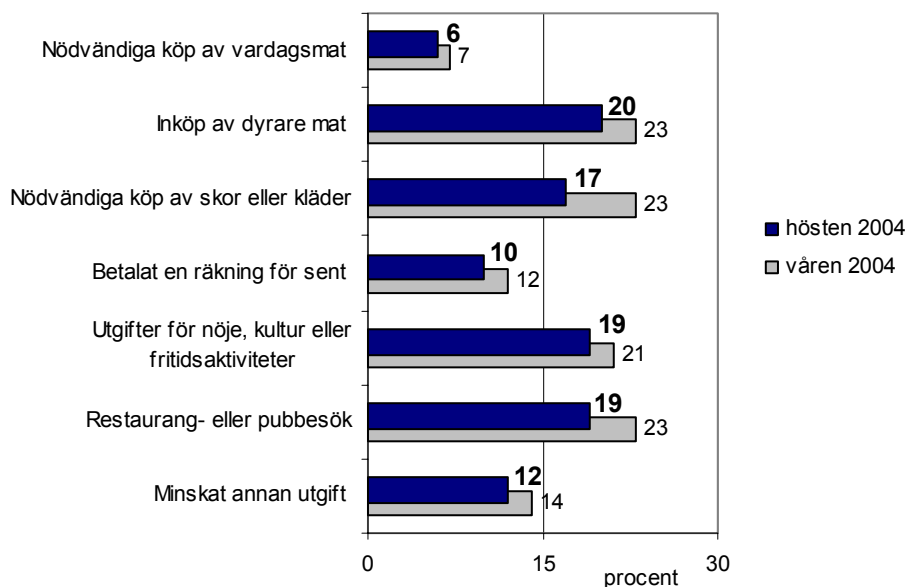

När det varit brist på pengar har hushållen det senaste kvartalet främst dragit in på inköp av dyrare mat, nöjen, kultur eller fritidsaktiviteter samt restaurang eller pubbesök. Cirka 20 procent har valt att spara in på respektive område.

De ensamstående föräldrarna har dragit in på flest utgiftsområden, medan de sammanboende pensionärerna dragit in på minst.

Matkontot

Det är inte så många som har dragit in på inköp av nödvändig mat, men dock 6 procent.

Vardagsmaten är av naturliga skäl det som hushållen totalt sett i det längsta väntar med att dra in på. Trots det uppger 14 procent av singelhushållen under 65 år och utan barn boende hemma att de det senaste kvartalet dragit ner på nödvändiga inköp av mat. Av de ensamstående föräldrarna uppger hela 18 procent att de tvingats göra det(!). Samma nedslående resultat visades i vårens mätning. 53 procent i samma grupp uppger att de även dragit in på dyrare mat som färskt kött, färsk fisk eller delikatesser.

Betala en räkning för sent

När hushållsekonomi varit knapp har 10 procent valt att betala en räkning för sent. Det är alltså något vanligare att låta räkningarna vänta än att dra in på någon nödvändig vardagsmat. Men man drar hellre in på övriga utgifter, även på nödvändiga skor och kläder, än riskerar ett betalningskrav.

Det är barnfamiljerna som i större utsträckning än övriga av ekonomiska skäl betalat för sent.

Inköp av skor och kläder har omprioriterats

Färre än i våras har som tidigare nämnts dragit in på sin konsumtion, dessutom är indragningarna på respektive utgiftsområde inte lika stora.

Störst förändring har skett för inköp av nödvändiga skor eller kläder. I våras drog 23 procent in på det – i höstens mätning bara 17 procent. Dessa inköp har alltså prioriterats upp något. De ensamstående föräldrarna är den hushållsgrupp där flest dragit in på nödvändiga inköp av skor och kläder, visserligen 3 procentenheter färre än i våras, men ändå 43 procent.

- **Så pass många som nästan en femtedel, 21 procent, har det senaste kvartalet använt sparpengar till löpande utgifter, vilket är 3 procentenheter färre än i vårens undersökning.**

Istället för att dra in på utgifterna har många under det senaste kvartalet använt sparpengar till löpande utgifter, eller har de möjligen gjort både och för att klara ekonomin.

De sammanboende i alla åldrar utan barn boende hemma har i minst utsträckning använt sina sparpengar till löpande utgifter. 15 procent av dessa hushåll har någon månad det senaste kvartalet tullat på sitt sparkapital.

I övriga hushåll är det cirka en fjärdedel som tar av hushållsbesparingarna till löpande utgifter. Kanske skulle fler ensamstående föräldrar ta av ett sparkapital om de haft något, men så många som 18 procent uppger att de inte har något sparande alls att ta ifrån. Jämfört med vårens undersökning är det dessutom 5 procentenheter fler ensamstående föräldrar som idag står utan något sparande.

Hushållens ekonomi framöver

- 23 procent av de svenska hushållen tror att de kommer att hålla igen sin konsumtion det kommande året – 10 procent tror att de kommer att konsumera mer.

Diagram 6 Tänk på ditt hushålls konsumtion. Kommer ditt hushåll spendera mer, lika mycket eller hålla igen de kommande 12 månaderna?

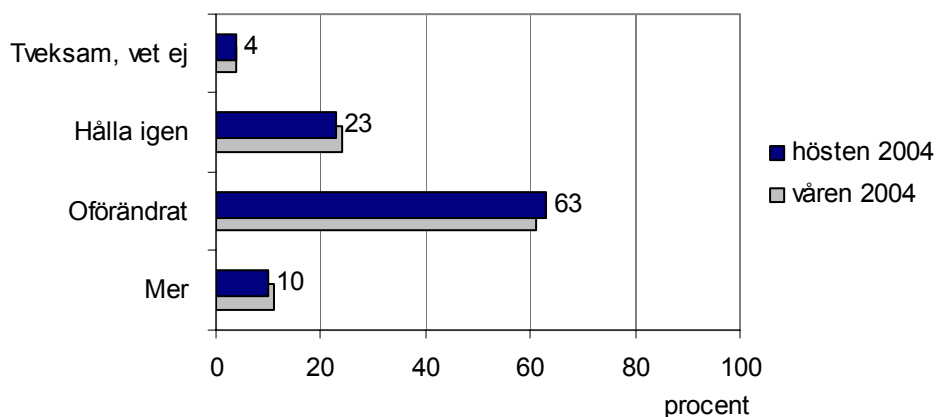

I respektive hushållsgrupp är det fler som planerar att hålla igen än öka sin konsumtion det närmaste året.

Det är främst de ensamstående föräldrarna som tror att de kommer att hålla igen, hela 39 procent. Men andelen återhållsamma är relativt stor inom alla hushållsgrupper, oavsett ortsstorlek och även bland dem med en relativt hög hushållsinkomst. Av dessa planerar 16 procent att vara sparsamma och hålla igen.

Betydligt färre på totalnivå, 10 procent, uppger att de kommer att öka sin konsumtion de kommande tolv månaderna.

Andelen som tror sig spendera mer framöver är ungefär lika stor i samtliga hushållsgrupper. Undantag är pensionärerna, bara 3 procent av dem tror att de kommer konsumera mer. Överraskande nog är andelen som planerar att öka konsumtionen även lika stor oavsett hushållsinkomst, landsdel eller ortsstorlek.

I undersökningen framgår inte hur mycket nerdragningarna respektive ökningarna av konsumtionen *beloppsmässigt* betyder eller hur mycket detta påverkar hushållens totala konsumtion.

Konsumtion av sällanköpsvaror/tjänster

Två exempel på vanliga större inköp i ett hushåll är semester och bil. Dessa utgifter kräver ofta både ett större utrymme i ekonomin och ett sparande. Men för att man ska genomföra inköpen krävs många gånger, förutom att man faktiskt har råd, även en framtidstro på en oförändrad eller förbättrad ekonomi.

Ovan framgick att 10 procent av de svenska hushållen tror att de kommer att öka sin konsumtion det kommande året. När det gäller bilköp är hushållen mer konsumtionsbenägna. 20 procent uppger att de kommer att köpa eller byta bil de kommande tolv månaderna. Det kan vara så att bil prioriteras framför övrig

konsumtion. En bidragande kan vara att de som har tjänstebil planerar att köpa en ny sådan, men att detta inte påverkar deras konsumtionsnivå i nämnvärd utsträckning.

Ett annat prioriterat område är semester.

Semester

- 22 procent uppger att de kommer att lägga mer pengar på semester 2004 jämfört med 2003. 17 procent tror att de kommer att spendera mindre pengar.

Diagram 7 I vilken omfattning hushållen kommer lägga pengar på semester 2004 jämfört med 2003.

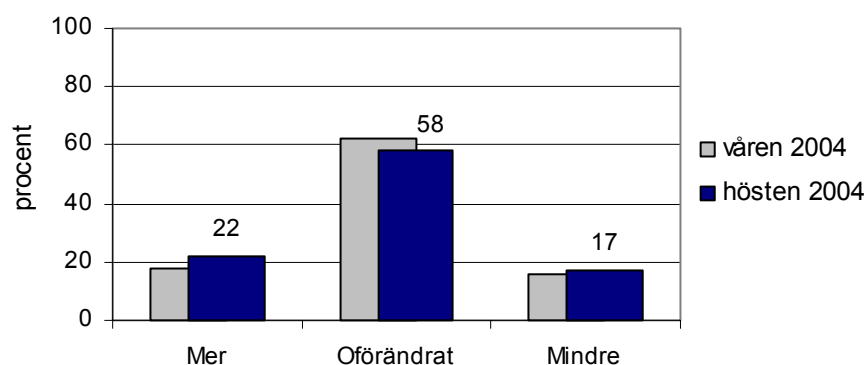

De flesta tror att de kommer att lägga ungefär lika mycket pengar på semester i år jämfört med förra året, det tror 58 procent.

Jämfört med vårens undersökning tror idag fler att semesterkontot för 2004 kommer att sluta på mer än vad det gjorde 2003. Kanske blev sommaresemestern dyrare än beräknat eller så planerar man kanske en extra resa under hösten. Det är de sammanboende barnfamiljerna och de sammanboende pensionärerna som står för ökningarna – från att övervägande delen trodde att de skulle spendera mindre på semester än förra året tror de nu att semesterkontot kommer att bli högre.

Tabell 1 I vilken omfattning hushållen kommer lägga pengar på semester 2004 jämfört med 2003.

	Semester	
	Mer pengar	Mindre pengar
Ensamstående < 65år utan barn	22	16
Ensamstående med barn	9	13
Sambo/gift < 65år utan barn hemma	22	16
Sambo/gift < 65år med barn hemma	28	22
Sambo/gift pensionär	16	13
Ensamstående pensionär	14	10

Bilköp

- **20 procent av hushållen planerar att köpa eller byta bil under de kommande tolv månaderna, vilket är något fler än i vårens undersökning.**

Diagram 8 Kommer ditt hushåll köpa eller byta bil det kommande året?

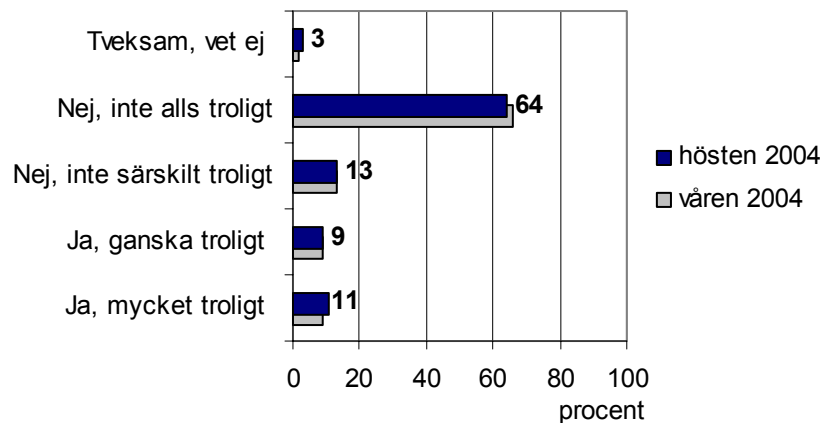

Framförallt är det sambor och gifta i yrkesför ålder, såväl med som utan barn, som tror att de kommer att köpa eller byta bil det närmaste året. Totalt sett anser en fjärdedel av dem att det är troligt att de kommer att genomföra en bilaffär under det kommande året.

Intresset för att byta eller köpa ny bil är även stort bland ensamstående med barn - totalt 21 procent, varav 15 procentenheter t o m anser att det är mycket troligt.

Bland pensionärshushållen är det däremot minst troligt att det blir någon bilaffär under det kommande året.

Intresset för att köpa eller byta bil är totalt sett lika stort oavsett ortsstorlek eller geografisk region.

- **10 procent av de svenska hushållen behöver egentligen byta bil, men har samtidigt inte råd. Jämfört med vårens undersökning är det 2 procentenheter färre som uppger bristande ekonomi som skäl för att avstå bilköp**

Även om hushållet inte kommer att byta eller köpa bil kan man ändå ha behov av en. 10 procent uppger att de faktiskt har behov av en ny bil, men att de samtidigt inte har några ekonomiska möjligheter till det. Främst är det ensamstående både med och utan barn som skjuter upp bilköpet, p g a att de inte har råd.

Hushållsbarometern som index

Hushållsbarometern mäter hur respektive hushållsgrupp upplever sin ekonomi. För att svara på hur hushållen mår har två av frågorna sammanställts i ett index vilket följer hushållens ekonomiska förändringar över tiden. Indexet mäter den egna bedömningen om hur privatekonomin förändrats - upp, ned eller inte alls. Förändringar kan upplevas olika och är inte ett absolut mått, Hushållsbarometern ska därför ses som en temperaturmätare på hushållens ekonomiska situation.

Diagram x Index på hur ekonomin förändrats jämfört med för sex månader sedan, per hushållsgrupp.

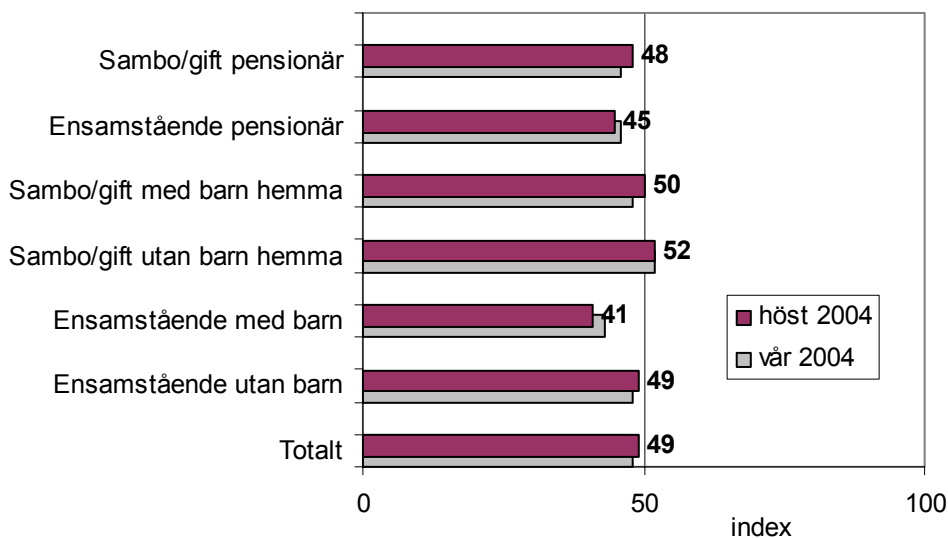

Indexberäkning: Indexet är beräknat utifrån resultaten av huruvida hushållet upplever att det har mer, mindre eller oförändrat mycket pengar till löpande utgifter och om hushållet fått en bättre eller sämre ekonomi totalt sett (med hänsyn till tillgångar och skulder) jämfört med för sex månader sedan. Den ena frågan mäter i vilken grad hushållen fått en förändrad likviditet, den andra även hur förmögenhetsställningen förändrats.

Indexet ger en sammanfattande värdemätare av hur den sammanlagda ekonomiska situationen ser ut. En oförändrad situation jämfört med för sex månader sedan ger index 50.
Index > 50 = bättre ekonomi
Index < 50 = sämre ekonomi

Index visar på en närmast oförändrad hushållsekonomi

Vid vårens undersökning låg genomsnittindex för hushållen på totalt 48, i denna på 49. Avvikelsen från index 50 är relativt liten. Hushållen upplever totalt sett således att privatekonomin inte förändrats så mycket under det senaste året.

Två hushållsgrupper har upplevt försämringar

De ensamstående föräldrarna har lägst index på 41, dvs de anser att de fått en sämre ekonomi de senaste sex månaderna. Som grupp upplever de dessutom att de i genomsnitt fått ytterligare försämringar jämfört med för ett år sedan, vilket var jämförelsetidpunkten för vårens undersökning.

De ensamstående pensionärerna har index 45. En övervägande del upplever alltså att de har fått en sämre privatekonomi jämfört med för ett halvår sedan. Även denna grupp har jämfört med för ett år sedan i genomsnitt upplevt ytterligare försämringar.

Sambor och gifta yngre än 65 år (både med och utan barn) har visserligen ett index som ligger över genomsnittet (50 respektive 52). Men resultaten tangerar 50-strecket vilket indikerar att deras ekonomi inte förändrats anmärkningsvärt det senaste halvåret. Inte heller sett över en ettårsperiod har dessa hushåll känt av några stora förändringar.

Bilaga Frågor och sifvertabell

Resultat och förändringar på totalnivå, resultaten angivna i procent

Upplever du att ditt hushåll idag har mer eller mindre pengar till löpande utgifter än för 6 månader sedan?	Vår 2004	Höst 2004	Förändring
Mycket mer	3	3	0
Något mer	14	11	-3
Ungefär lika mycket	56	64	8
Något mindre	21	16	-5
eller mycket mindre pengar än för 6 månader sedan	5	4	-1
Tveksam, vet ej	1	2	1
Om du tänker på de senaste 3 månaderna, hur många av dem, har du och ditt hushåll haft det svårt att få inkomsterna att räcka månaden ut?	Vår 2004	Höst 2004	Förändring
1 Månad	6	6	0
2 Månader	3	2	-1
Varje månad	13	11	-2
Ingen gång	76	79	3
Tveksam, vet ej	2	1	-1
Om du tänker på de senaste 3 månaderna hur många av dem, har du eller någon i ditt hushåll använt sparpengar för löpande utgifter?	Vår 2004	Höst 2004	Förändring
1 Månad	12	10	-2
2 Månader	4	4	0
Varje månad	8	7	-1
Ingen gång	70	72	2
Har inga sparpengar	5	4	-1
Tveksam, vet ej	1	2	1
Har du eller någon i ditt hushåll av EKONOMISKA SKÄL någon gång under de senaste 3 månaderna:	Vår 2004	Höst 2004	Förändring
Dragit in på nödvändiga köp av vardagsmat	7	6	-1
Dragit ned på inköp av dyrare mat	23	20	-3
Dragit in på nödvändiga köp av skor eller kläder	23	17	-6
Betalat en räkning för sent	12	10	-2
Dragit ned på restaurang eller pubbesök	23	19	-4
Dragit ned på utgifter för nöje, kultur eller fritidsaktiviteter	21	19	-2
Minskat annan utgift	14	12	-2
Nej, jag har inte dragit ned på någon konsumtion	56	61	5
Tveksam, vet ej	0	2	2
Kommer du och ditt hushåll att lägga mer, mindre eller oförändrat mycket pengar på semester år 2004 jämfört med år 2003?	Vår 2004	Höst 2004	Förändring
Mer	18	22	4
Oförändrat	62	58	-4
Mindre	16	17	1
Tveksam, vet ej	3	4	1

Kommer ditt hushåll köpa eller byta bil de kommande 12 månaderna?	Vår 2004	Höst 2004	Förändring
Ja, mycket troligt	9	11	2
Ja, ganska troligt	9	9	0
Nej, inte särskilt troligt	13	13	0
Nej, inte alls troligt	66	64	-2
Tveksam, vet ej	2	3	1
Varför är det inte troligt att ni ska byta eller köpa bil?	Vår 2004	Höst 2004	Förändring
Vi behöver inte byta eller köpa bil	81	84	3
Vi behöver byta eller köpa bil men vi har inte råd	15	12	-3
Tveksam, vet ej	4	4	0
Är det belopp ditt hushåll avsätter till månadsvis sparande idag större, mindre eller oförändrat jämfört med för 6 månader sedan?	Vår 2004	Höst 2004	Förändring
Mitt hushålls månadsvisa sparande är större	9	8	-1
Mitt hushålls månadsvisa sparande är oförändrat	78	80	2
Mitt hushålls månadsvisa sparande är mindre	11	8	-3
Tveksam, vet ej	1	3	2
Har du eller ditt hushåll de senaste 6 månaderna ökat eller minskat hushållets konsumtionskrediter? Har idag jämfört med för 6 månader sedan...	Vår 2004	Höst 2004	Förändring
Ökat lånebelopp på kredit	6	8	2
varken ökat eller minskat lånebelopp på kredit	76	73	-3
Minskat lånebelopp på kredit	11	10	-1
Tveksam, vet ej	6	9	3
Hur är ditt hushålls ekonomi totalt sett idag jämfört med för 6 månader sedan? Tag här hänsyn till alla faktorer även tillgångar och skulder	Vår 2004	Höst 2004	Förändring
Mycket bättre	3	3	0
Något bättre	16	15	-1
Oförändrad	61	64	3
Något sämre	16	14	-2
Mycket sämre	3	3	0
Tveksam, vet ej	1	1	0
Tänk på ditt hushålls konsumtion. Kommer ditt hushåll att spendera mer, lika mycket eller hålla igen under de kommande 12 månaderna?	Vår 2004	Höst 2004	Förändring
Mer	11	10	-1
Oförändrat	61	63	2
Hålla igen	24	23	-1
Tveksam, vet ej	4	4	0
Hushållsekonomi	Vår 2004	Höst 2004	Förändring
Index	48	49	1